

AFO 153 – Gestion des modèles pour les documents

153.1 Introduction Employez cette AFO pour maintenir les Grilles de saisie pour les notices bibliographiques.

Après la sélection de cette AFO, un écran sommaire s'affichera:

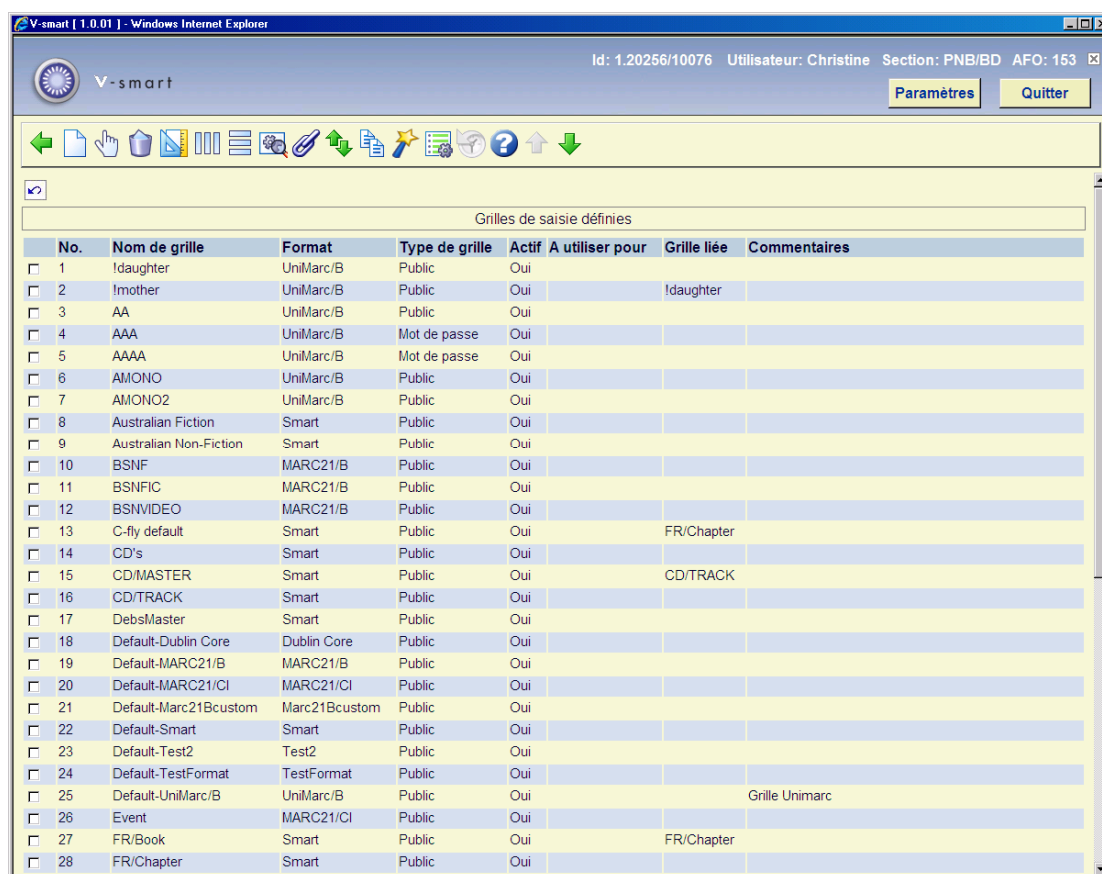

The screenshot shows a web browser window titled "V-smart [1.0.01] - Windows Internet Explorer". The page header includes "Id: 1.20256/10076", "Utilisateur: Christine", "Section: PNB/BD", and "AFO: 153". There are buttons for "Paramètres" and "Quitter". Below the header is a toolbar with various icons. The main content area is titled "Grilles de saisie définies" and contains a table with the following columns: No., Nom de grille, Format, Type de grille, Actif, A utiliser pour, Grille liée, and Commentaires.

No.	Nom de grille	Format	Type de grille	Actif	A utiliser pour	Grille liée	Commentaires
<input type="checkbox"/>	1	!daughter	UniMarc/B	Public	Oui		
<input type="checkbox"/>	2	!mother	UniMarc/B	Public	Oui	!daughter	
<input type="checkbox"/>	3	AA	UniMarc/B	Public	Oui		
<input type="checkbox"/>	4	AAA	UniMarc/B	Mot de passe	Oui		
<input type="checkbox"/>	5	AAAA	UniMarc/B	Mot de passe	Oui		
<input type="checkbox"/>	6	AMONO	UniMarc/B	Public	Oui		
<input type="checkbox"/>	7	AMONO2	UniMarc/B	Public	Oui		
<input type="checkbox"/>	8	Australian Fiction	Smart	Public	Oui		
<input type="checkbox"/>	9	Australian Non-Fiction	Smart	Public	Oui		
<input type="checkbox"/>	10	BSNF	MARC21/B	Public	Oui		
<input type="checkbox"/>	11	BSNFIC	MARC21/B	Public	Oui		
<input type="checkbox"/>	12	BSNVIDEO	MARC21/B	Public	Oui		
<input type="checkbox"/>	13	C-fly default	Smart	Public	Oui	FR/Chapter	
<input type="checkbox"/>	14	CD's	Smart	Public	Oui		
<input type="checkbox"/>	15	CD/MASTER	Smart	Public	Oui	CD/TRACK	
<input type="checkbox"/>	16	CD/TRACK	Smart	Public	Oui		
<input type="checkbox"/>	17	DebsMaster	Smart	Public	Oui		
<input type="checkbox"/>	18	Default-Dublin Core	Dublin Core	Public	Oui		
<input type="checkbox"/>	19	Default-MARC21/B	MARC21/B	Public	Oui		
<input type="checkbox"/>	20	Default-MARC21/CI	MARC21/CI	Public	Oui		
<input type="checkbox"/>	21	Default-Marc21Bcustom	Marc21Bcustom	Public	Oui		
<input type="checkbox"/>	22	Default-Smart	Smart	Public	Oui		
<input type="checkbox"/>	23	Default-Test2	Test2	Public	Oui		
<input type="checkbox"/>	24	Default-TestFormat	TestFormat	Public	Oui		
<input type="checkbox"/>	25	Default-UniMarc/B	UniMarc/B	Public	Oui		Grille Unimarc
<input type="checkbox"/>	26	Event	MARC21/CI	Public	Oui		
<input type="checkbox"/>	27	FR/Book	Smart	Public	Oui	FR/Chapter	
<input type="checkbox"/>	28	FR/Chapter	Smart	Public	Oui		

Colonnes sur l'écran

Nom de grille: Affiche le nom de la Grille de saisie.

Format: Affiche le format associé à cette Grille de saisie lorsque vous créez de nouvelles notices. Par exemple : UNIMARC, MARC 21, et Smart.

Type de grille: Affiche le type de Grille de saisie : Public ou Mot de passe.

Public La grille de saisie peut être employée par tous les utilisateurs.

Mot de passe La grille de saisie ne peut être employée que par la personne qui l'a créée.

Actif: Oui la Grille de saisie est active et a été utilisée pour créer au moins une notice.
Non la Grille de saisie n'est pas active et n'a pas encore été utilisée pour créer une notice.

A utiliser pour: Dénote pour quel statut de notice cette Grille de saisie doit être (ré)appliquée.

Grille liée: Énumère les Grilles de saisie liées à cette Grille de saisie.

Commentaires: Affiche les commentaires ainsi que les autres informations sur cette Grille de saisie.

Consulter la section suivante pour toutes les options de l'écran.

153.2 Détails et options de Grilles de saisie

Options sur l'écran

Nouvelle grille: Après la sélection de cette option, un écran de saisie s'affichera. Consulter la section 153.2.1.

Editer/modifier grille: Sélectionnez une Grille de saisie puis cette option pour mettre à jour les détails. Consulter la section 153.2.2.

Supprimer grille: Sélectionnez une Grille de saisie puis cette option pour la supprimer.

Voir style: Employez cette option pour visualiser et modifier les couleurs et le style de la police de caractère pour les textes employés dans la Grille de saisie choisie. Consulter la section 153.2.3.

Voir colonnes: Employez cette option pour visualiser et modifier les détails de colonnes employés dans la Grille de saisie choisie. Consulter la section 153.2.3.

Voir zones/sous-zones: Employez cette option pour visualiser et sélectionner le libellé qui apparaît pour les zones et les sous-zones dans la Grille de saisie choisie. Consulter la section 153.2.3.

Informations générales grille: Employez cette option pour visualiser et sélectionner les informations générales (comme Type, Commentaire, Affichage et Utilisation) de Grille de saisie choisie. Consulter la section 153.2.3.

Lier des analytiques: Employez cette option pour lier la grille choisie à une autre grille pour les descriptions analytiques..

Remplacer la grille sélectionnée: Employez cette option pour remplacer le contenu de la Grille de saisie choisie par le contenu d'une autre Grille de saisie (qui peut être choisie dans une liste déroulante).

Copier grille: L'option " Copier grille " est semblable à l'option " Remplacer la grille sélectionnée ", la différence étant que vous copiez le contenu de la Grille de saisie choisie dans une nouvelle Grille de saisie.

Vérifier les grilles: Le système contrôle si les grilles de saisie définies ne rentrent pas en conflit avec le format auquel elles sont liées.

Paramètres: Employez cette option pour modifier l'ordre d'affichage des zones et sous-zones entre le code et le libellé. Consulter la section 153.2.3.

153.2.1 Nouvelle grille Nouvelle grille: Après la sélection de cette option, un écran de saisie s'affichera :

The screenshot shows a dialog box titled "Nouvelle grille" (New grid) from the V-smart [1.0.01] application. The dialog has a yellow background and a blue title bar. It contains the following fields and controls:

- Nom de la grille:** A text input field.
- Type de grille:** Radio buttons for "Public" and "MotdePasse" (selected).
- Commentaires:** A large text area.
- Formats des fichiers:** A dropdown menu showing "Format as defined by the MARC21 comitte" and a pencil icon.
- Afficher grille dans le module de catalogage:** A checked checkbox.
- Utiliser cette grille pour d'autres notices:** A dropdown menu and a pencil icon.
- Commencer avec:** Radio buttons for "Aucune zone", "Zones obligatoires" (selected), and "Zones sélectionnées".
- Stocker réponses comme val. par défaut:** An unchecked checkbox.
- Buttons:** "OK", "Annuler", and "Aide" buttons on the right side.

Zones sur l'écran

Nom de la grille: Introduisez un nom significatif pour votre nouvelle Grille de saisie.

Type de grille: Affiche le type de Grille de saisie : Public ou Mot de passe.

Public La grille de saisie peut être employée par tous les utilisateurs.

Mot de passe La grille de saisie ne peut être employée que par la personne qui l'a créée.

Commentaires: Introduisez un texte libre qui aide à décrire le but de cette Grille de saisie.

Formats des fichiers: Cliquez sur la flèche vers le bas pour sélectionner le format des notices de votre nouvelle Grille de saisie.

Afficher grille dans le module de catalogage: Cochez cette case, pour que cette grille soit disponible dans la liste des grilles de saisie disponibles dans le module de catalogage.

Utiliser cette grille pour d'autres notices: Cliquez sur la flèche vers le bas pour sélectionner le statut des notices après avoir employé cette Grille de saisie dans le module de catalogage.

Quand un statut est sélectionné dans cette zone, il sera appliqué à toutes les notices liées cette grille. Ce statut est appliqué aux notices chaque fois qu'une notice est affichée avec cette grille de saisie dans la Fenêtre Éditeur de notices. Ce statut sera encore appliqué, aussi longtemps qu'il sera défini de cette manière dans la Grille de saisie.

Lorsque la grille de saisie est appelée de nouveau dans le module de catalogage, toutes les zones spécifiées dans cette grille, mais non encore employées dans cette notice éditée, seront insérées à nouveau dans la notice.

Ce paramètre permet de réafficher des zones que l'Éditeur de notices supprime automatiquement quand elles ne sont pas remplies.

Commencer avec: Cochez une des options disponibles :

- **Aucune zone** - Créer une Grille de saisie à blanc dans laquelle vous ajouterez les zones de votre choix.
- **Zones obligatoires** - Créer une Grille de saisie qui comporte directement les zones obligatoires. Ces zones obligatoires sont définies dans le format.
- **Zones sélectionnées** - Créer une Grille de saisie dans laquelle se trouvent les zones pré-sélectionnées. Ces zones pré-sélectionnées sont définies dans le format.

Ces sélections vous sont proposées pour vous permettre de créer rapidement vos nouvelles Grilles de saisie.

153.2.2 Mise à jour grille **Editer/modifier grille:** Sélectionnez une Grille de saisie puis cette option pour mettre à jour les détails. L'écran Editeur de notice s'affichera :

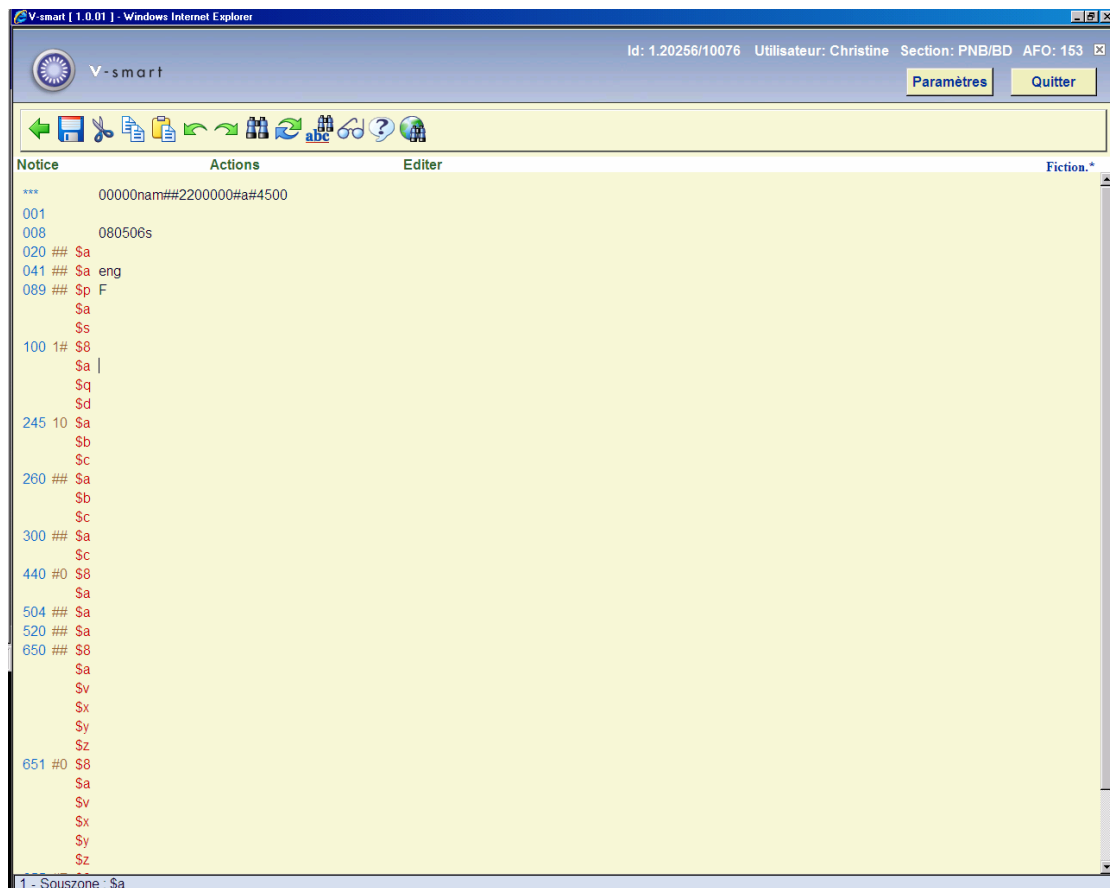

Introduisez des zones dans vos grilles de saisie comme vous le faites lors de la création d'une notice.

Note:

Les zones d'une grille de saisie sont généralement laissées à blanc pour permettre une flexibilité maximale. Néanmoins, vous pouvez, si vous le désirez, créer des grilles de saisie spécifiques contenant des données bibliographiques. Par exemple, si vous devez introduire un certain nombre de livres du même auteur et du même éditeur, vous pouvez créer une grille de saisie contenant ces données ainsi que les zones nécessaires à blanc

Ajouter ou supprimer des (sous-)zones en utilisant les menus « Actions » et « Editer ».

153.2.3 Propriétés des grillevoir style : Employez cette option pour visualiser et modifier les couleurs et le style de la police de caractère pour les textes employés dans la Grille de saisie choisie. Après la sélection de cette option, un écran sommaire s'affichera :

V-smart [1.0.01] - Windows Internet Explorer

Id: 1.20256/10076 Utilisateur: Christine Section: PNB/BD AFO: 153

Paramètres Quitter

← → ? ↑ ↓

↩

Styles définis pour grille 'fiction'

No.	Nom style	Couleur	Gras	Italiques
<input type="checkbox"/>	1 Données ; qui proviennent d'une autorité	Magenta	Non	Oui
<input type="checkbox"/>	2 Données ; qui proviennent d'une notice biblio	Vert	Non	Oui
<input type="checkbox"/>	3 Données ; référence	Rouge	Non	Non
<input type="checkbox"/>	4 Données ; sous-zone fixe	Bleu	Non	Non
<input type="checkbox"/>	5 Données ; standard	Noir	Non	Non
<input type="checkbox"/>	6 Etiquette de sous-zone	Magenta	Non	Non
<input type="checkbox"/>	7 Etiquette indicateur	Noir	Oui	Non
<input type="checkbox"/>	8 Normal	Noir	Non	Non
<input type="checkbox"/>	9 Zone	Bleu	Non	Non

Voir colonnes: Employez cette option pour visualiser et modifier les détails de colonnes employés dans la Grille de saisie choisie. Après la sélection de cette option, un écran sommaire s'affichera :

V-smart [1.0.01] - Windows Internet Explorer

Id: 1.20256/10076 Utilisateur: Christine Section: PNB/BD AFO: 153

Paramètres Quitter

← ? ↑ ↓

Colonne Données de la colonne Style de la colonne Modification Affichage

Colonne	Données de la colonne	Style de la colonne	Modification	Affichage
<input type="checkbox"/> 1	Général	Normal	Insertion	<Non applicable>
<input type="checkbox"/> 2	Zones	Zone	Recouvrement	Etiquette
<input type="checkbox"/> 3	Indicateurs	Etiquette indicateur	Recouvrement	Etiquette
<input type="checkbox"/> 4	Sous-zones	Etiquette de sous-zone	Recouvrement	Etiquette
<input type="checkbox"/> 5	Données	Données ; standard	Insertion	Etiquette

Voir zones/sous-zones: Employez cette option pour visualiser et sélectionner les étiquettes qui apparaissent pour les zones et les sous-zones dans la Grille de saisie choisie. Après la sélection de cette option, un écran sommaire s'affichera :

V-smart [1.0.01] - Windows Internet Explorer

Id: 1.20256/10076 Utilisateur: Christine Section: PNB/BD AFO: 153

Paramètres Quitter

Etiquettes définies pour grille 'fiction'

No.	Code (sous)zone	Label [Néerlandais]	Label [Anglais]	Label [Français]
<input type="checkbox"/>	1	***	Leader	
<input type="checkbox"/>	2	***/*101	Logical record length	
<input type="checkbox"/>	3	***/*106	Record status	
<input type="checkbox"/>	4	***/*107	Type of record	
<input type="checkbox"/>	5	***/*108	Bibliographic level	
<input type="checkbox"/>	6	***/*109	Type of control	
<input type="checkbox"/>	7	***/*110	Character coding scheme	
<input type="checkbox"/>	8	***/*111	Indicator count	
<input type="checkbox"/>	9	***/*112	Subfield code count	
<input type="checkbox"/>	10	***/*113	Base address of data	***
<input type="checkbox"/>	11	***/*118	Encoding level	
<input type="checkbox"/>	12	***/*119	Descriptive cataloging form	
<input type="checkbox"/>	13	***/*120	Linked record requirement	
<input type="checkbox"/>	14	***/*121	Length of the length-of-field portion	
<input type="checkbox"/>	15	***/*122	Length of the starting-character-position portion	
<input type="checkbox"/>	16	***/*123	Length of the implementation-defined portion	
<input type="checkbox"/>	17	***/*124	Undefined Entry map character position	
<input type="checkbox"/>	18	***/*125	Directory - Tag	
<input type="checkbox"/>	19	***/*128	Directory - Field length	
<input type="checkbox"/>	20	***/*132	Directory - Starting character position	
<input type="checkbox"/>	21	001	Record ID	001
<input type="checkbox"/>	22	003	Control no.	003
<input type="checkbox"/>	23	005	Transaction date / time	005
<input type="checkbox"/>	24	006	Additional material characteristics	006
<input type="checkbox"/>	25	006/*101	Form of material	006
<input type="checkbox"/>	26	006/*102	Illustrations	006
<input type="checkbox"/>	27	007	Physical description	007
<input type="checkbox"/>	28	008	Coded data	008

Informations générales grille: Employez cette option pour visualiser et sélectionner les informations générales (comme Type, Commentaire, Affichage et Utilisation) de la Grille de saisie choisie. Après la sélection de cette option, un écran de saisie s'affichera :

V-smart [1.0.01]

Information générale grille 'Fiction'

Type grille Public Mot de passe

Commentaires

Afficher grille dans le module de catalogage

Utiliser cette grille pour d'autres notices Notice complète

OK
Annuler
Aide

Lier des analytiques: Employez cette option pour visualiser et déterminer les liens entre la grille de la notice mère et la grille des descriptions analytiques. Après la sélection de cette option, un écran de saisie s'affichera :

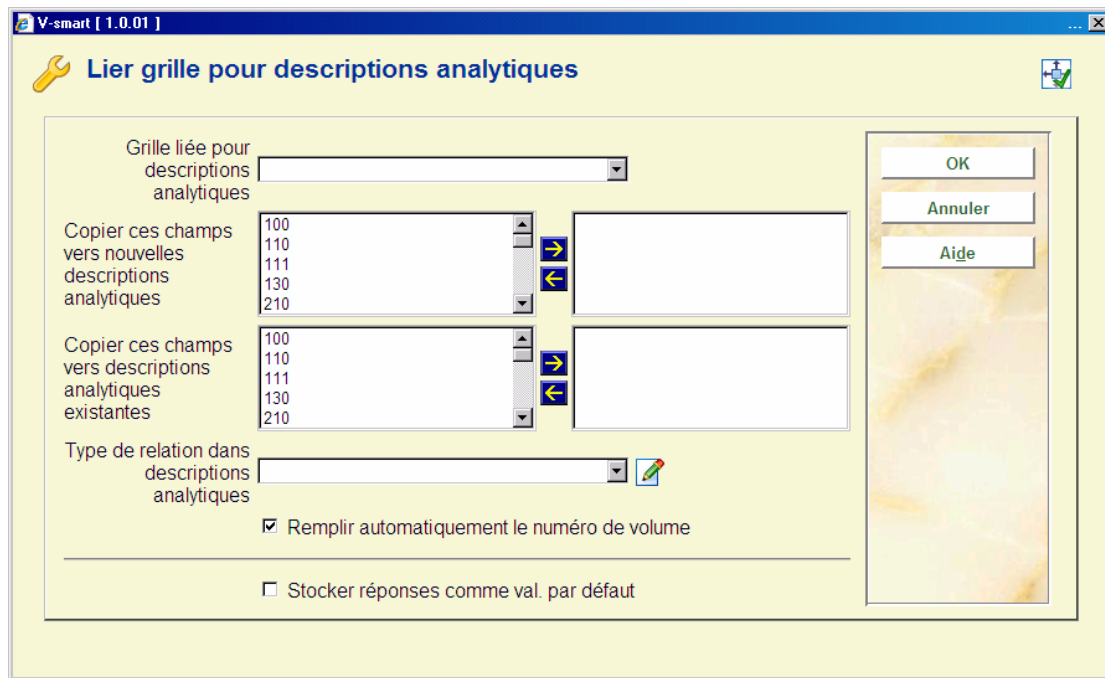

Paramètres: Employez cette option pour modifier l'ordre des informations présentées dans les menus déroulants pour la sélection des zones et sous-zones. Après la sélection de cette option, un écran de saisie s'affichera :

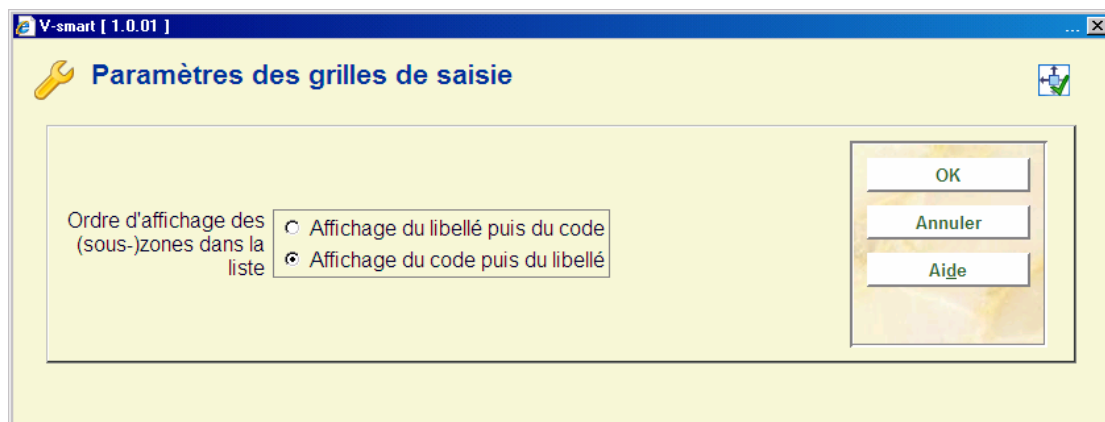

- **Document control - Change History**

Version	Date	Change description	Author
1.0	May 2008	Creation	